Z á p i s n i c a

z riadneho zasadania Obecného zastupiteľstva v Moste pri Bratislave č. 1/2020 konaného dňa 13. februára 2020

Prítomní: Ing. Marek Rendek, Jozef Máté, Radoslav Ragan, Milan Kohút, Mgr. Michaela Šipošová, Ing. Peter Kovačik, Mgr. Ľudmila Trsťanová, BSBA Marek Luciak, Ing. Peter Zuberec

Ospravedlnený: Viliam Čulman

Program: viď. Pozvánka a doplnenie počas rokovania OZ

K bodu č. 1 Otvorenie

Zasadanie otvoril a viedol starosta obce Ing. František Mastný, ktorý prítomných poslancov, ako aj hostí, privítal na zasadnutí obecného zastupiteľstva.

K bodu č. 2 Určenie zapisovateľa a overovateľov zápisnice.

Za zapisovateľa starosta obce určil: Ing. Mareka Rendeka

K bodu č. 3 Voľba overovateľov zápisnice.

Za overovateľov zápisnice starosta obce navrhol: p. Milana Kohúta
p. Radoslava Ragana

OZ volí overovateľov zápisnice v zložení p. Milan Kohút, p. Radoslav Ragan

OZ hlasovalo: za 10, proti 0, zdržalo sa 0

K bodu č. 4 Voľba návrhovej komisie

Do návrhovej komisie starosta obce navrhol: p. Jozefa Mátého
Mgr. Michaelu Šipošovú

OZ volí návrhovú komisiu v zložení p. Jozef Máté, Mgr. Michaela Šipošová

OZ hlasovalo: za 10 proti 0, zdržalo sa 0

Starosta obce skonštatoval, že je prítomných 10 poslancov a zasadnutie OZ je uznášaniaschopné.

K bodu č. 5. Program rokovania OZ

OZ schvaľuje:
program rokovania OZ v zmysle zaslaného programu rokovania OZ

OZ hlasovalo: za 10, proti 0, zdržalo sa 0

K bodu č. 6 Správa z rokovania obecnej rady zo dňa 6. februára 2020

Starosta oboznámil členov OZ so správou rokovania z obecnej rady zo dňa 6. februára 2020**.**

OZ berie na vedomie:
správu rokovania z obecnej rady zo dňa 6. februára 2020**.**

K bodu č. 7 Kontrola uznesení obecného zastupiteľstva zo dňa 12. decembra 2020

Starosta oboznámil členov OZ so stavom uznesení prijatých na rokovaní OZ dňa 12. decembra 2020.

OZ berie na vedomie:
kontrolu uznesení obecného zastupiteľstva z 12. decembra 2020**.**

K bodu č. 8 – Matej Molčan a Marína Molčan Matejová – Zámer kúpy parciel vo vlastníctve obce Most při Bratislave

Obecné zastupiteľstvo obce Most pri Bratislave na svojom rokovaní dňa 20. 6. 2019 schválilo nasledovné uznesenie:

Uznesenie č. 56/3/2019
Obecné zastupiteľstvo:

Schvaľuje:
Prenájom pozemkov registra KN „C“ z dôvodu osobitného zreteľa v prospech Mateja Molčana a Maríny Molčan Matejovej, Bratislavská 129/28, 900 46 Most pri Bratislave, ktorí predmetné pozemky užívajú od marca 2017:

1. parc. č. 658/10, druh pozemku záhrady, výmera 386 m2, kastastrálne územie Most pri Bratislave, obec Most pri Bratislave, vedený na LV č. 611, vo vlastníctve obce Most pri Bratislave,
2. parc. č. 658/9, druh pozemku záhrady, výmera 664 m2, kastastrálne územie Most pri Bratislave, obec Most pri Bratislave, vedený na LV č. 611, vo vlastníctve obce Most pri Bratislave

Osobitný zreteľ spočíva v tom, že na pozemku registra KN „C“ parc. č. 658/10 druh pozemku – záhrady, výmera 386 m2, katastrálne územie Most pri Bratislave, obec Most pri Bratislave, vedený na LV č. 611 vo vlastníctve obce Most pri Bratislave sú umiestnené inžinierske siete - vodovodná prípojka,

plynová prípojka, žumpa a studňa. Na tieto inžinierske siete je napojený na rodinný dom postavený na pozemku registra KN „C“ parc. č. 658/4, druh pozemku zastavaná plocha a nádvorie, výmera 612 m2, vedený na LV č. 214 vo vlastníctve Mateja Molčana a Maríny Molčan Matejovej, Bratislavská 129/28, 900 46 Most pri Bratislave.
Doba prenájmu 5 rokov, nájomné – 0,066 EUR/m2/rok, t. j. za 1 050 m2 spolu 69,30 EUR/rok, resp. 346,5 EUR/5 rokov.

22. 11. 2019 požiadali Matej Molčan a Marína Molčan Matejová o kúpu predmetných pozemkov z dôvodu že na pozemku registra KN „C“ parc. č. 658/10 druh pozemku – záhrady, výmera 386 m2, katastrálne územie Most pri Bratislave, obec Most pri Bratislave, vedený na LV č. 611 vo vlastníctve obce Most pri Bratislave sú umiestnené inžinierske siete - vodovodná prípojka, plynová prípojka, žumpa a studňa v ich vlastníctve.

Komisia pre podnikanie, rozpočet, financie, nakladanie s majetkom a Eurofondy na svojom rokovaní dňa 4. 2. 2020 prijala nasledovné uznesenie:

Uznesenie č. 09/2020
Komisia odporúča OZ schváliť zámer predať pozemok parcely registra KN „C“, parcela č. 658/10 o výmere 386 m2, druh pozemku záhrada, katastrálne územie Most pri Bratislave, obec Most pri Bratislave, okres Senec, zapísané na LV č. 611

Uznesenie č. 10/2020
Komisia odporúča OZ schváliť predloženú žiadosť o odkúpenie pozemku žiadateľmi Matej Molčan a Marína Molčan Matejová z dôvodu osobitného zreteľa v prospech žiadateľa, za cenu stanovenú podľa znaleckého posudku (vypracovaného na náklady žiadateľa, cena obvyklá v obci).

Na parcele č. 658/10 sa nachádzajú inžinierske siete (voda, kanalizácia, plyn) vedúce k nehnuteľnosti vo vlastníctve žiadateľa.

Uznesenie č. 11/2020
Komisia neodporúča OZ schváliť zámer predať pozemok parcely registra KN C“, parcela č. 658/9 o výmere 664 m2, druh pozemku záhrada, katastrálne územie Most pri Bratislave, obec Most pri Bratislave, okres Senec, zapísané na LV č. 611

V prípade odpredaja obecného pozemku by mohol byť v budúcnosti sťažený prístup k ostatným pozemkom vo vlastníctve obce, zároveň vo verejnom záujme je potrebné rátať s prípadnými inými alternatívami využitia pozemku v rámci rozvoja obce.

OZ schvaľuje:
vypracovanie znaleckého posudku na pozemok registra KN „C“, parc. č. 658/10, druh pozemku záhrady, výmera 386 m2, katastrálne územie Most pri Bratislave, obec Most pri Bratislave, vedený na LV č. 611, vo vlastníctve obce Most pri Bratislave.

OZ hlasovalo: za 8, proti 1 Ing. Peter Zuberec, zdržal sa 1 BSBA Marek Luciak

K bodu č. 9 Občianske združenie X-KEMP – Žiadosť o uzatvorenie nájomnej zmluvy

OZ svojim uznesením č. 118/6/2014 zo dňa 6. novembra 2014 schválilo prenájmom časti pozemku o výmere 4 759,0 m2 , Združeniu X-KEMP, Most pri Bratislave 159, 900 46 Most pri Bratislave, IČO 42 365 686 ktorý je vedený na LV č. 611, parc. číslo 1859/1, druh pozemku – zastavané plochy a nádvoria, výmera 8 862 m2, katastrálne územie Most pri Bratislave, obec Most pri Bratislave, za účelom vybudovania Kondičného ihriska Most pri Bratislave z dôvodu osobitného zreteľa, nakoľko žiadatelia zabezpečia lepšie športové vyžitie občanov v obci.
Doba prenájmu bola schválená na 5 rokov a nájomné bolo stanovené 1,- €/rok/celý pozemok.

Listom zo dňa 11. 5. 2017 požiadal X-KEMP O. Z. o úpravu výmery prenajatej plochy zo 4 758,6 m2 na 1260,6 m2.

<u>Uznesenie č. 49/3/2017 zo dňa 25. 5. 2017</u>
Obecné zastupiteľstvo:

Schvaľuje:
žiadosť občianskeho združenia X-KEMP O. Z. , Budovateľská 159, 900 46 Most pri Bratislave, IČO 43 365 686 o úpravu výmery prenajatej plochy pozemku registra KN „C, parc. č. 1859/1, druh pozemku zastavané plochy a nádvoria, výmera 8 862 m2, katastrálne územie Most pri Bratislave, obec Most pri Bratislave, vedený na LV č. 611 zo 4 758,6 m2 na 1260,6 m2.

Dňa 17. 12. 2019 požiadalo občianske združenie X-KEMP. , Budovateľská 159, 900 46 Most pri Bratislave, IČO 43 365 686 v zastúpení Róbertom Macháčom o prenájom časti predmetného pozemku o výmere 1260,6m2.

Komisia pre podnikanie, rozpočet, financie, nakladanie s majetkom a Eurofondy na svojom rokovaní dňa 4. 2. 2020 prijala nasledovné uznesenie:

Uznesenie č. 07/2020
Komisia odporúča OZ schváliť zámer prenajať pozemok a zároveň odporúča OZ schváliť predloženú žiadosť o prenájom pozemku Občianskym združením X-KEMP z dôvodu osobitného zreteľa v prospech žiadateľa.

Uznesenie č. 08/2020
Komisia odporúča OZ uzavrieť nájomnú zmluvu so žiadateľom na dobu 5 rokov, s 1 - mesačnou výpovednou lehotou, s automatickom obnovou/predlžením zmluvy, výška nájmu bez zmeny.

OZ schvaľuje:
uzatvorenie dodatku k nájomnej zmluve č. 43/2014/OB ktorej predmetom je prenájmom časti pozemku o výmere 1 260,6 m2 , Združeniu X-KEMP, Budovateľská 159, 900 46 Most pri Bratislave, IČO 42 365 686, ktorý je vedený na LV č. 611, parc. číslo 1859/1, druh pozemku – zastavané plochy a nádvoria, výmera 8 862 m2, katastrálne územie Most pri Bratislave, obec Most pri Bratislave z dôvodu osobitného zreteľa, t. j. dobudovanie Kondičného ihriska a zabezpečenie lepšieho športového vyžitia občanov obce. Doba prenájmu - 5 rokov, nájomné 1,- €/rok/1 260,6 m2.

OZ hlasovalo: za 10 proti 0 zdržali sa 0

K bodu č. 10 Orange Slovensko a.s. – Vypovedanie zmluvy o nájme zo strany obce Most pri Bratislave

Obec Most pri Bratislave uzatvorila dňa 26. 3. 2001 zmluvu o nájme so spoločnosťou Globtel, a. s. , v súčasnosti to je spoločnosť Orange Slovensko a. s. , Metodova 8, 821 08 Bratislava, IČO 35 697 270. Predmetom nájomnej zmluvy je prenájom časti budovy obecného úradu, postavenej na pozemku registra KN „C“, parc. č. 7/2, druh pozemku zastavaná plocha a nádvorie, výmera 947 m2, katastrálne územie Most pri Bratislave, obec Most pri Bratislave, vedený na LV č. 611, vo vlastníctve obce Most pri Bratislave.
Na streche budovy umiestnili zariadenia, systém antén a káblových trás pre riadne fungovanie siete mobilných telefónov GSM 900 a 1 800.

V súčasnosti výška nájomného predstavuje 2 185,84 €/rok.
Zmluva sa automaticky predlžuje o 10 rokov, ak niektorá zo zmluvných strán písomne neoznámi svoj úmysel ukončiť zmluvu minimálne 6 mesiacov pred uplynutím doby nájmu.
Pokiaľ bude mať uvedená spoločnosť na streche obecného úradu umiestnené svoje zariadenia nemôže obec zatepliť strechu, prípadne nadstaviť budovu či už z vlastných zdrojov alebo z dotácií.

Komisia pre podnikanie, rozpočet, financie, nakladanie s majetkom a Eurofondy na svojom rokovaní dňa 4. 2. 2020 prijala nasledovné uznesenie:

Uznesenie č. 12/2020
Komisia odporúča OZ vypovedať zmluvu o nájme (zo dňa 26.03.2001) medzi Obcou Most pri Bratislave a spol. Orange Slovensko, a.s. a zároveň rokovať so spoločnosťou Orange Slovensko, a.s. o podmienkach umiestnenia vysielača mobilného operátora.

V prípade obnovenia zmluvy o nájme so spoločnosťou Orange Slovensko, a.s. na ďalších 10 rokov by si obec znemožnila realizovať zateplenie strechy, nadstavbu, prípadne iné stavebné úpravy.

OZ schvaľuje:
vypovedanie nájomnej spoločnosti Orange Slovensko a. s. , Metodova 8, 821 08 Bratislava, IČO 35 697 270, t. j. časti budovy obecného úradu, postavenej na

pozemku registra KN „C“, parc. č. 7/2, druh pozemku zastavaná plocha a nádvorie, výmera 947 m2, katastrálne územie Most pri Bratislave, obec Most pri Bratislave, vedený na LV č. 611, vo vlastníctve obce Most pri Bratislave.

OZ hlasovalo: za 9 proti 0 zdržal sa 1 BSBA Marek Luciak

K bodu č. 11 Mgr. Ingrid Skalická, Ing. Jozef Tanzer – Žiadosť o zámenu nehnuteľnosti, pozemkov v katastrálnom území Most pri Bratislave a Studené

Mgr. Skalická a Ing. Jozef Tanzer požiadali dňa 20. 1. 2020 o zámenu nehnuteľností, pozemkov v katastrálnom území Most pri Bratislave a Studené.

Na zámenu ponúkajú pozemok registra KN „E“, parc. č. 27/3, druh pozemku orná pôda, výmera 1 038 m2, katastrálne územie Studené, obec Most pri Bratislave, vedený na LV č. 2 702, ktorý je v ich vlastníctve. Uvedený pozemok susedí s pozemkom obce na ktorom sa v časti Studené nachádza cintorín.

Za predmetný pozemok požadujú nasledovné pozemky:

1. Pozemok registra KN „E“, parc. č. 2 302/101, druh pozemku trvalý trávnatý porast, výmera 773 m2, ktorý bol GP č. 14/2019 vypracovaným Romanom Hlavatým PROGRA, IČO 17 487 439 odčlenený od pôvodného pozemku registra KN „E“, parc. č. 2302, druh pozemku orná pôda, výmera 151 973 m2, katastrálne územie Most pri Bratislave, obec Most pri Bratislave, vedený na LV č. 818, vo vlastníctve obce Most pri Bratislave.

Predmetný pozemok sa nachádza na Zelenej vode, v oblasti kde prevádzkuje v lete Tomáš Tichý bufet.

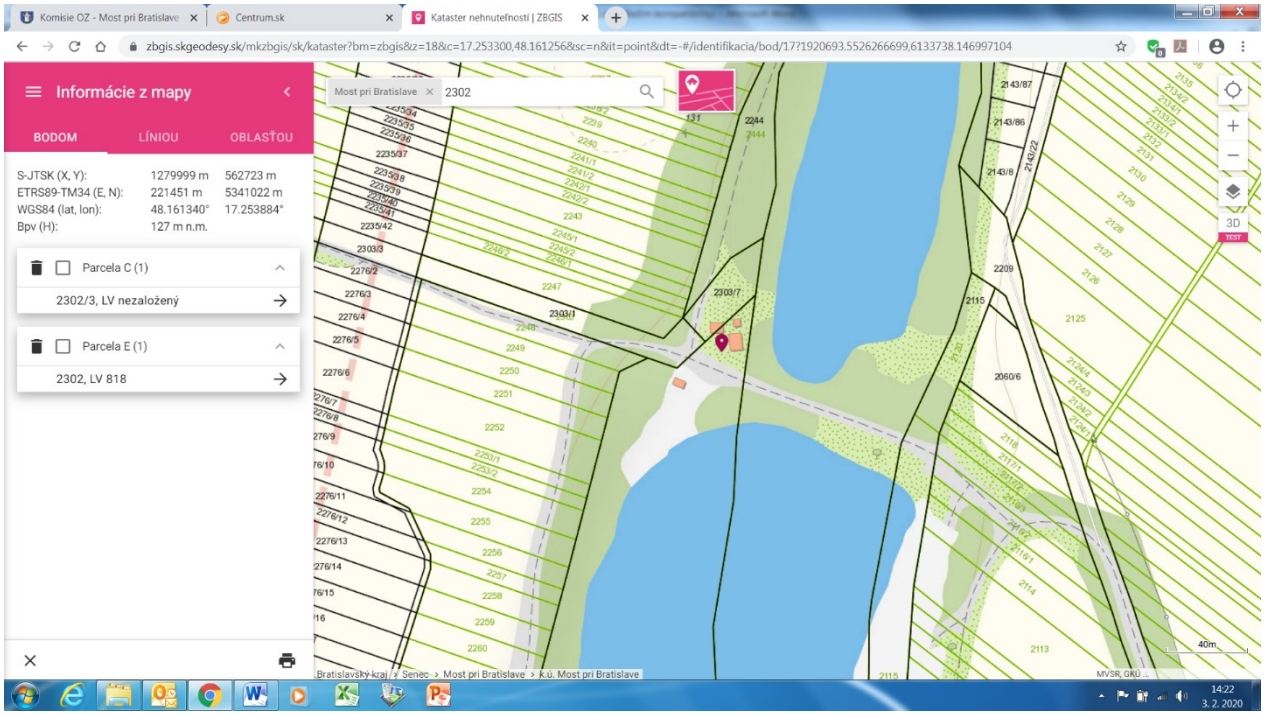

2. Pozemok registra KN „E“, parc. č. 1862/2, druh pozemku orná pôda, výmera 1 509 m2, katastrálne územie Most pri Bratislave, obec Most pri Bratislave, vedený na LV č. 818, vo vlastníctve obce Most pri Bratislave.

Uvedený pozemok je štvrtý vľavo od cesty na ul. Dunajskej v smere k Malému Dunaju.

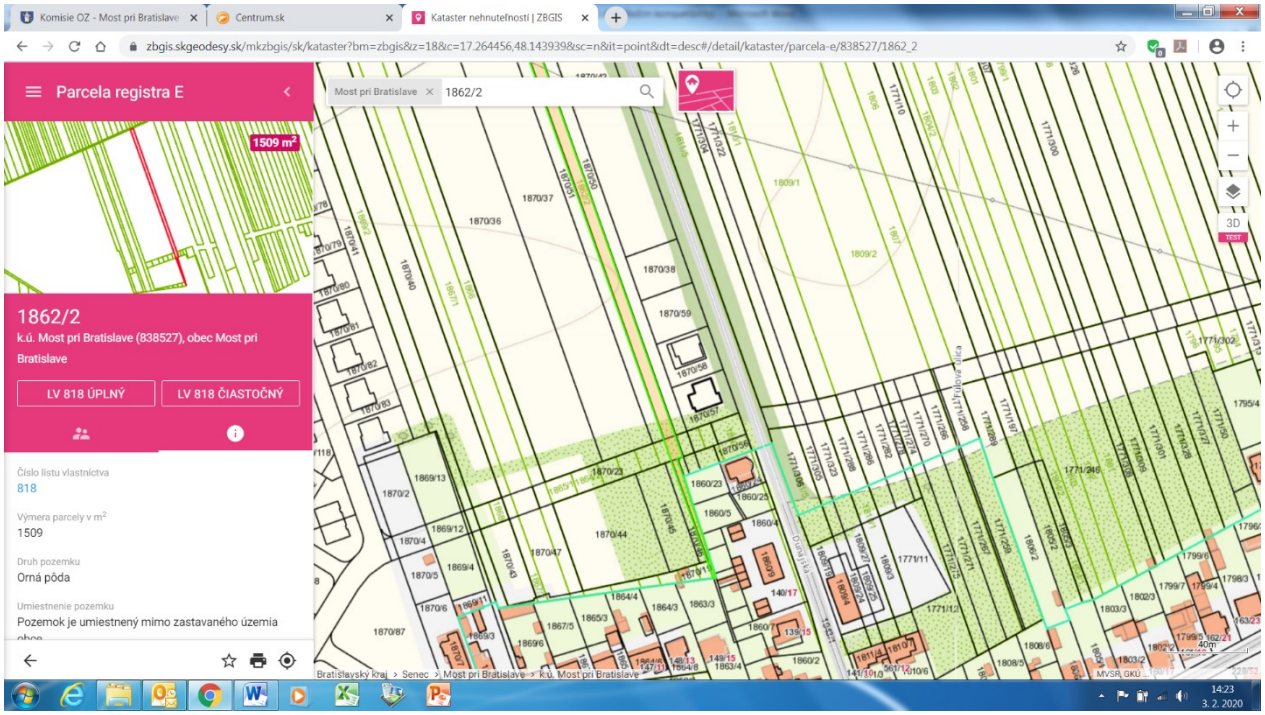

Podľa ich návrhu by boli na uvedené pozemky vypracované znalecké posudky a v rámci zámeny by došlo k finančnému vyrovnaniu.

Komisia pre podnikanie, rozpočet, financie, nakladanie s majetkom a Eurofondy na svojom rokovaní dňa 4. 2. 2020 prijala nasledovné uznesenie:

Uznesenie č. 06/2020

Komisia neodporúča OZ schváliť predložený návrh zámeny pozemkov žiadateľmi Mgr. Ingrid Skalická a Ing. Jozef Tanzer.

OZ neschvaľuje:

zámer zameniť nehnuteľnosť vo vlastníctve Mgr. Ingrid Skalickej, Miletičova 90, 821 09 Bratislava a Ing. Jozefa Tanzera, Ráztočná 4A, 821 07 Bratislava v katastrálnom území Most pri Bratislave a Studené, t. j. pozemok registra KN „E“, parc. č. 27/3, druh pozemku orná pôda, výmera 1 038 m2, katastrálne územie Studené, obec Most pri Bratislave, vedený na LV č. 2 702 za pozemky:

1. Pozemok registra KN „E“, parc. č. 2 302/101, druh pozemku trvalý trávnatý porast, výmera 773 m2, ktorý bol GP č. 14/2019 vypracovaným Romanom Hlavatým PROGRA, IČO 17 487 439 odčlenený od pôvodného pozemku registra KN „E“, druh pozemku orná pôda, výmera 151 973 m2, katastrálne územie Most pri Bratislave, obec Most pri Bratislave, vedený na LV č. 818, vo vlastníctve obce Most pri Bratislave,

2. Pozemok registra KN „E“, parc. č. 1862/2, druh pozemku orná pôda, výmera 1 509 m2, katastrálne územie Most pri Bratislave, obec Most pri Bratislave, vedený na LV č. 818, vo vlastníctve obce Most pri Bratislave.

OZ hlasovalo: za 0 proti 8 zdržali sa 2 BSBA Marek Luciak, Milan Kohút

K bodu č. 12 Správa nezávislého auditora o vykonaní auditu účtovnej závierky obce Most pri Bratislave za rok 2018

Spoločnosť PROF & PARTNERS, s. r. o. so sídlom Púchovská 8, 831 03 Bratislava, IČO: 46 070 885, číslo licencie 365 uskutočnila audit účtovnej závierky obce Most pri Bratislave.
Podľa názoru nezávislého auditpra účtovná závierka obce Most pri Bratislave poskytuje pravdivý a verný obraz finančnej situácie obce Most pri Bratislave k 31.12.2018 a výsledku jej hospodárenia za rok končiaci sa k 31.12.2018.

OZ berie na vedomie:
správu nezávislého audítora o vykonaní auditu účtovnej závierky obce Most pri Bratislave za rok 2018.

K bodu č. 13 Správa hlavnej kontrolórky obce Most pri Bratislave za rok 2019

V II. polroku 2019 vykonala hlavná kontrolórka obce Most pri Bratislave kontrolu na dodržiavanie §117 zákona č. 343/2015 Z. z. Zákon o verejnom obstarávaní a o zmene a doplnení niektorých zákonov za 1. polrok 2019.

OZ berie na vedomie:
správu hlavnej kontrolórky obce Most pri Bratislave za rok 2019.

K bodu č. 14 Návrh na zvýšenie úväzku hlavnej kontrolórky obce Most pri Bratislave

Podľa zákona č. 369/2004 Z. z., ktorým sa mení a dopĺňa zákon č. 369/1990 Zb. o obecnom zriadení, §18c, sa plat kontrolóra určuje súčinom priemernej mesačnej mzdy zamestnanca v národnom hospodárstve, vyčíslenej za základe údajov Štatistického úradu za prechádzajúci rok a koeficientom podľa počtu obyvateľov.
V zmysle § 18c, ods. 5 obecné zastupiteľstvo môže hlavnému kontrolórovi schváliť mesačnú odmenu až do výšky 30% z mesačného platu hlavného kontrolóra.

Podľa ŠÚ SR priemerná mesačná mzda zamestnanca hospodárstve SR v roku 2018 dosiahla hodnotu 1013,00 Eur.
Koeficient v obciach od 3001 do 5000 obyvateľov je 1,68.

Úväzok 0,30, mesačná odmena 30% z mesačného platu
0,30 x 37,5 = 11,25 hodín týždenne / 2,25 hod. denne
1013 x 1,68 = 1.701,84 x 0,30 = 510,552 + 30% = 510,552 + 153,165= 63,717 € = 664,00 € (zaokrúhlené na celé euro)

Pri úväzku 0,30 činí plat 664,00 € mesačne s platnosťou od 1.1.2019.

Plat kontrolóra zvýšený na úväzok 0,40
koeficient od 3001 do 5000 obyvateľov = 1,68
priemerný plat v NH za rok 2018 1013,00 Eur

1013,00 x 1,68 = 1701,84 x 0,40 = 680,736 x 30%= 680,736 +204,220=884,95 € = 885,00 €

Plat na rok 2020 sa upraví podľa výšky priemernej mzdy v NH za rok 2019, ktorý zverejní štatistický úrad.

počet hodín 37,5 x 0,4=15 hodín týždenne

OZ schvaľuje:
zvýšenie úväzku hlavnej kontrolórky obce Most pri Bratislave z 0,3 na 0,4.

OZ hlasovalo: za 9, proti 0, zdržali sa 1 BSBA Marek Lucia

K bodu č. 15 Návrh VZN č. 1/2020 o poskytovaní príspevku na stravovanie dôchodcov

Všeobecne záväzné nariadenie upravuje podmienky a účel poskytovania príspevku, výšku príspevku a spôsob zabezpečenia stravovania dôchodcov s trvalým pobytom na území Most pri Bratislave.

Komisia pre podnikanie, rozpočet, financie, nakladanie s majetkom a Eurofondy na svojom rokovaní dňa 4. 2. 2020 prijala nasledovné uznesenie:

Uznesenie č. 03/2020
Komisia odporúča OZ schváliť návrh VZN č. 1 o poskytovaní príspevku na stravovanie dôchodcov.

Uznesenie č. 04/2020
Komisia odporúča OZ stanoviť jednotnú výšku príspevku na 0,50 € (bez ohľadu na výšku dôchodku poberateľa príspevku, t. j. zrušiť jednotlivé pásma).

Uznesenie č. 05/2020
Komisia odporúča OZ stanoviť postup a podmienky pri poskytovaní príspevku na stravovanie dôchodcov (napríklad formou stravných poukážok t.j spôsob vydávania, užívania, kontroly a úhrady).

OZ schvaľuje:
návrh Všeobecne záväzného nariadenia obce Most pri Bratislave č. 1/2020 o poskytovaní príspevku na stravovanie dôchodcov, pričom s každým poskytovateľom stravy (stravovacím zariadením na území obce Most pri Bratislave) bude uzatvorená zmluva v ktorej budú špecifikované podmienky

poskytovania stravy, spôsobu fakturácie a preukazovania množstva odobratej stravy.

OZ hlasovalo: za 10, proti 0, zdržali sa 0

K bodu č. 16 Rôzne

Starosta obce
Diana Želonková, ul. Športová 530/105, 900 46 Most pri Bratislave požiadala dňa 10. februára 2020 o vydanie súhlasu s vybudovaním chodníka zo zámkovej dlažby v parku SNP na častiach pozemkov vo vlastníctve obce:
- pozemok registra KN „C“, parc. č. 363/7, druh pozemku zastavaná plocha a nádvorie, katastrálne územie Most pri Bratislave, obec Most pri Bratislave, vedený na LV č. 611,
- pozemok registra KN „C“, parc. č. 363/4, druh pozemku zastavaná plocha a nádvorie, katastrálne územie Most pri Bratislave, obec Most pri Bratislave, vedený na LV č. 611,
Rozmer chodníka 12 x 0,7 m.
Chodník vybuduje žiadateľka na vlastné náklady.

OZ schvaľuje:
súhlas s vybudovaním chodníku na parcelách registra KN „C“, parc. č. 363/7, druh pozemku zastavaná plocha a nádvorie, registra KN „C“, parc. č. 363/4, druh pozemku zastavaná plocha a nádvorie katastrálne územie Most pri Bratislave, obec Most pri Bratislave, vedený na LV č. 611.
Chodník bude mať rozmery 12 m x 0,7 m a bude vybudovaný na náklady žiadateľky.

OZ hlasovalo: za 10, proti 0, zdržali sa 0

K bodu č. 17 Diskusia

Ing. Peter Zuberec
Informoval poslancov o spracovaní a podaní 3 žiadostí na dotáciu od Bratislavskej VÚC ktoré v spolupráci s obcou vypracoval:
1. Deň detí2020 – požadovaná výška 1 032,-€
2. Cyklochodník pre všetkých – požadovaná výška 4 430,- €
3. Revitalizácia verejného priestranstva Viktorínka – požadovaná výška 5 034,- €

Vzhľadom na krátky čas ktorý BSK požaduje na spracovanie a podanie žiadostí o dotácie, požiadal o vyčlenenie finančných prostriedkov na vypracovanie a teda na prípravu projektovej dokumentácie k zložitejším investíciám na ktoré by mohla obec aj do budúcna žiadať finančné prostriedky z výziev BSK. Napr. projekt na osvetlenie kostola, alebo projekt na opravu pomníka v parku.

Informoval o žiadosti Ing. Mareka Plocháňa na prijatie opatrení na zamedzenie prípadnej výstavby na pozemkoch plánovaných na výstavbu cyklochodníkov v obci Most pri Bratislave.

Starosta obce
Informoval poslancov o sprevádzkovaní bezplatnej wifi siete na piatich verejných priestranstvách, v budovaní ďalších piatich sa priebežne pokračuje.

Radoslav Ragan
sa informoval, v akom stave je výstavba ďalších cyklochodníkov v obci (Vrakuňa – Most pri Bratislave)
Starosta obce – Je potrebné dať spracovať projekt pre úsek Podunajské Biskupice - Most pri Bratislave. Na uvedenej trase došlo k zmene vlastníkov pozemkov z dôvodu vybudovania obchvatu obce Most pri Bratislave.
Ing. Peter Kováčik
Požiadal poslancov o väčšiu angažovanoť pri podpore aktivít na separovanie odpadu prostredníctvom facebooku.

K bodu č. 18 Záver

Ing. František Mastný
starosta obce

Overovatelia zápisnice: p. Milan Kohút
p. Radoslav Ragan

Zapisovateľ: Ing. Marek Rendek